



Facultad de Contaduría y Administración

UNIVERSIDAD AUTÓNOMA DEL ESTADO DE MÉXICO

FACULTAD DE CONTADURÍA Y ADMINISTRACIÓN

**TERCER INFORME ANUAL DE ACTIVIDADES
2007 - 2008**

M. EN A. EVA MARTHA CHAPARRO SALINAS

La Universidad Pública construye el futuro





Facultad de Contaduría y Administración

UNIVERSIDAD AUTÓNOMA DEL ESTADO DE MÉXICO

Dr. en A. P. José Martínez Vilchis
Rector

M. en Com. Luis Alfonso Guadarrama Rico
Secretario de Docencia

Dr. en Cs. Agr. Carlos Arriaga Jordán
Secretario de Investigación y Estudios Avanzados

M. en C. Eduardo Gasca Pliego
Secretario de Rectoría

M. en A. y P.P. Graciela Margarita Suárez Díaz
Secretaria de Difusión Cultural

M. en A. Ed. Maricruz Moreno Zagal
Secretaria de Extensión y Vinculación

M. en E. P. y D. Guillermina Díaz Pérez
Secretaria de Administración

M.A.S.S. Felipe González Solano
Secretario de Planeación y Desarrollo Institucional

M. en D. Jorge Olvera García
Abogado General

L. en C. Ricardo Joya Cepeda
Director General de Comunicación Universitaria





Facultad de Contaduría y Administración

FACULTAD DE CONTADURÍA Y ADMINISTRACIÓN

M. en A. Eva Martha Chaparro Salinas
Directora

L.A.E. Ma. Teresa Aguilera Ortega
Subdirectora Académica

L.A.E. Marco Antonio García Reyes
Subdirector Administrativo

Dra. en D. E. Elsa Mireya Rosales Estrada
Coordinadora de Investigación y Estudios de Posgrado

L.A.E. Ma. del Carmen Hernández Silva
Coordinadora de Difusión Cultural

M. en A. Michael E. Gasca Leyva
Coordinadora de Extensión y Vinculación

M. en I. César Enrique Estrada Gutiérrez
Jefe del Departamento de Control Escolar

M.A.E. Juan Alberto Ruíz Tapia
Jefe del Departamento de Planeación





ÍNDICE

Presentación	5
Función 1. Docencia relevante para el alumno	7
Función 2. Investigación trascendente para la sociedad	16
Función 3. Difusión cultural para la identidad y la sensibilidad	20
Función 4. Vinculación y extensión para una sociedad mejor	24
Función 5. Gestión transparente y certificada en un marco de rendición de cuentas	28
Mensaje	33
Indicadores estadísticos	34
Siglas y acrónimos	44





PRESENTACIÓN

Este Organismo Académico camina ya en la segunda parte del primer siglo de su existencia y está conformado por programas de estudio que apuntan ineludiblemente al elemento humano y hacia un eficaz desempeño profesional, por ello esta administración consolidó objetivos para una eficiente producción, esto con el lema: “Decidir, Transformar y Triunfar”.

Decidir: Con la voluntad, una vez que se conoce, naturalmente se quieren y adoptan positivamente las ideas y circunstancias que permitan la proyección y ejecución necesarias y útiles para aterrizar el quehacer creativo del ser humano.

Transformar: La determinación y actuación de nuestros hechos tienen como fin ponderar, controlar y medir lo realizado; compararlo y evaluarlo, y, en su caso, volver a decidir para continuar haciendo aquello que resultó menos eficiente según lo planeado, hasta consumarlo en forma más eficaz para beneficio de todos.

Triunfar: El triunfo no se ha contemplado solamente a lo lejos del horizonte que se visualizara al inicio de esta administración, porque ello significaría la inútil miopía de esta dirección y un vano alarde de cuánto se ha realizado. A triunfar le damos el significado de ejecutar lo requerido, dejar satisfecho al elemento humano que nos rodea, permitirle que se acerque a nosotros, espontáneamente, sin condiciones y que exponga sus inquietudes, para que se desarrolle como mejor persona en este Organismo Académico.





Facultad de Contaduría y Administración

Falta mucho todavía por hacer, esto no se detiene y nuestra Facultad sigue y seguirá adelante, nosotros somos únicamente apoyo en el quehacer académico-administrativo de su cometido.

Esta penúltima etapa de actividades se presenta ante los HH. Consejos de Gobierno y Académico y a la comunidad entera de la Facultad, ésta comprende de mayo de 2007 a abril de 2008, la documentación de este informe y los anexos que lo sustentan, nos permitimos manifestarles que han sido entregados a la Comisión Especial de Estudio y Evaluación para el análisis, valoración y dictamen correspondientes.

Damos cumplimiento al art. 115 del Estatuto Universitario, frac. VII y del Reglamento de Planeación, Seguimiento y Evaluación para el Desarrollo Institucional de la UAEM, artículo 10, fracciones VI, VII y IX.





**FUNCIÓN 1:
DOCENCIA RELEVANTE PARA EL ALUMNO**

Nuestra Facultad tiene como objetivo buscar la formación integral de nuestros graduados, por lo que los profesores asumen un compromiso con los alumnos y con la sociedad para buscar la excelencia; por ello cada día se busca alcanzar nuevas metas en los procesos de enseñanza-aprendizaje, esto para enfrentar los desafíos que las organizaciones externas nos demandan.

Estudios Profesionales de Calidad

Se continuó con el proceso de innovación curricular mediante el desarrollo de actividades académicas sobre diseño y evaluación, en la elaboración de programas de estudio, evaluación del aprendizaje y elaboración de material didáctico para fortalecer los planes y programas de estudio, actualizando 36 programas de unidades de aprendizaje bajo la EBC cumpliéndose con la meta establecida.

Adicionalmente se han renovado 36 guías pedagógicas, tanto para el alumno, para el docente como de evaluación del aprendizaje, con lo que se ha superado la meta en 39%; se elaboraron 47 guías pedagógicas y de evaluación, rebasando la meta en 130.5%.

Se elaboraron 45 guías de organización pedagógica y materiales didácticos, 11 en la Licenciatura en Contaduría, 13 en la de Informática Administrativa y 21 en la de Administración; se agregaron tres guías de estudio independiente para la Licenciatura en Informática Administrativa modalidad a distancia, sumándose al material audiovisual y multimedia de la Facultad,





Facultad de Contaduría y Administración

rebasando la meta establecida. Con respecto al material del posgrado, se elaboraron 51 materiales didácticos.

En la búsqueda de una mejora continua se siguen evaluando y actualizando los tres programas educativos que ofrece la FCA, que se encuentran consolidados en el nivel 1 de los CIEES. Hemos obtenido la reacreditación de los dos PE de Licenciatura en Administración y de Contaduría, mientras que el PE de la Licenciatura en Informática Administrativa espera el informe donde se acredita esta licenciatura por el órgano correspondiente, logrando estar certificados por cinco años más.

Se desarrolló una semana académica por cada PE, la Licenciatura en Administración participó con un taller de “Medios de comunicación”, en la Licenciatura en Informática Administrativa se desarrolló un taller denominado: “Voz IP” y en la Licenciatura en Contaduría se ofreció un curso de “Análisis financiero”.

Se realizaron dos congresos y un simposium por PE: el 2º Congreso Internacional en Contaduría, en mayo de 2007 con una asistencia de 400 participantes; el 11º Simposium Internacional en Informática Administrativa, celebrado en octubre de 2007 con 500 participantes y el 3er. Congreso Internacional en Administración en noviembre de 2007, con una participación de 404 estudiantes,

Todos los alumnos que egresan de nuestra Facultad se dan de alta en el sistema de egresados a nivel institucional, así como los que se titulan de generaciones anteriores.





Facultad de Contaduría y Administración

Se contó con la participación de 275 egresados en programas de formación profesional, de los cuales 131 corresponden a la Licenciatura en Administración, 78 en Contaduría y 66 en Informática Administrativa.

Se tiene un total de 400 titulados en nuestros programas de formación profesional, distribuidos en la siguiente forma: 140 en administración; 194 en contaduría y 66 en informática administrativa, rebasando la meta de 280 titulados, se ha alcanzado un índice de titulación en dichos programas del 145 %.

El índice de eficiencia terminal es de 73% para la generación 2003-2007 en nuestra Facultad; durante este periodo se apoyaron a 424 egresados de escuelas incorporadas en sus trámites de titulación en las diferentes modalidades.

Continuamos siendo sede a nivel nacional del CENEVAL durante la aplicación del examen general de egreso de licenciatura, realizando seis aplicaciones en el periodo correspondiente, apoyando a 956 egresados de diferentes licenciaturas y distintos organismos académicos.

Con respecto a bibliografía, actualmente nuestra Facultad, para beneficio de la comunidad, cuenta en sus dos bibliotecas con 12 959 títulos y 24 711 volúmenes, con lo que se logra seis títulos y 11 volúmenes por alumno.

Se continúa con el acceso a los bancos de información en línea, contando actualmente con 16 bases de datos, en este periodo se obtuvieron los accesos a las siguientes:

- *MD Consult (Universidad de California)*
- *Ocenet Universitas*





Facultad de Contaduría y Administración

- *Ocenet saber*
- *Wilson Web*
- *Erick*
- *Cabdireft*
- *Black Well*
- *Cabs Compendios*

Asimismo, se sigue conservando la vinculación con el ITESM campus Toluca para consultar su biblioteca.

El personal de las bibliotecas asistió al 100% de los cursos de capacitación que se les ofertaron, mejorando con ello la calidad y control de la documentación de nuestras bibliotecas para brindar un mejor servicio a esta comunidad.

Nuestra matrícula, en el periodo que se informa, está compuesta por 687 alumnos en la Licenciatura en Contaduría; 781 en Administración y 540 en Informática Administrativa; en forma presencial y en su modalidad a distancia se cuenta con 46 alumnos inscritos y 178 en posgrado lo que nos da una matrícula total de 2 232 alumnos.

El objetivo de esta administración es titular al menos al 70% de los egresados antes de los dos primeros años de haber concluido sus estudios, actualmente tenemos un índice de titulación de 76 %.

En este año, por primera ocasión se efectuaron las reinscripciones mediante un software desarrollado por el jefe del Departamento de Control Escolar, atendiendo con esto a 1 600 alumnos en cuatro días, se automatizaron también tres procedimientos en Control Escolar, llegando a 75%, faltando sólo uno para lograr nuestra meta.





Facultad de Contaduría y Administración

Se continúan utilizando las dos aulas virtuales en los diferentes programas educativos, tanto en la modalidad presencial como a distancia.

Aprendizaje del idioma inglés curricular

Se inscribieron 1 280 alumnos en cursos de comprensión del idioma inglés y se contó con la participación de 243 estudiantes en cursos de nivelación, se efectuaron 12 exámenes de diagnóstico y se tramitaron 72 reconocimientos de estudios avalados por el PIEI.

El Proyecto Académico Emprendedor de Inglés fortalece las diferentes habilidades en el idioma para los alumnos de las áreas de Contaduría, Administración e Informática Administrativa para la presentación de sus proyectos académicos integradores de fin de semestre en el área de inglés curricular y nivelación, en esta ocasión participaron 160 alumnos, 11 maestros y ocho evaluadores externos.

El Centro de Autoacceso continúa fortaleciéndose con equipo, mobiliario e instrumental tecnológico; en el período que se informa se han recibido, con recursos del PIFI, 23 películas en formato DVD y 11 en VHS, así como la suscripción a tres revistas en inglés. Con recursos del PEF se han obtenido 81 títulos de material bibliográfico y multimedia.

Los docentes de nuestra Facultad también han contribuido en las donaciones con 116 materiales, entre los que se encuentran: 28 películas en formato DVD, 27 diccionarios, 20 revistas, 14 discos para karaoke, dos libros de lectura, 18 discos de audio y siete películas en formato VHS.

Este Centro atendió 4 480 visitas, entre ellas las actividades de lectura y escritura, donde se atendió a 846 alumnos, en audio 731, en cómputo 1 170,





Facultad de Contaduría y Administración

en conversación y karaoke 26, en taller de aprendizaje 42 y en video 1 665 alumnos.

Atención Integral al alumno

Dándole continuidad al programa PROINSTA, se ha logrado capacitar a 112 docentes como tutores, 40 en Administración, 39 en Contaduría y 33 en Informática Administrativa; dicho programa se ofreció a 1 537 tutorados en el semestre marzo-agosto 2007 y a 1 960 en el semestre septiembre 2007– febrero 2008.

Se realizaron tres conferencias, una por cada PE, dirigido a padres de familia, con temas como “Comunicación y familia” y “Relaciones familiares”; como herramienta para el programa de tutoría académica, se utiliza un sistema interno donde se publican asesorías, conferencias, listas de tutoría y formatos utilizados por el mismo programa, además, se realizaron dos cursos básicos con taller del SITA (Sistema Inteligente de Tutoría Académica), mismo que se está utilizando dentro de la Facultad y por el cual se da seguimiento académico.

A fin de contribuir a la orientación educativa de nuestros alumnos, se llevó a cabo el curso de Inducción a los estudiantes de nuevo ingreso, contando con una participación de 300 asistentes.

Con respecto a la renovación del proceso de ingreso a la UAEM, se han realizado dos estudios de validación del EXANI II y III.

Se atendió la formación profesional en el semestre 2007A, con un total de 1 537 estudiantes y en el semestre 2007 B, con un total de 1 960, con lo que se supera la meta anual trazada de 2 330 alumnos.





Facultad de Contaduría y Administración

Nuevamente los alumnos de este OA obtuvieron el primer lugar en el 15º Concurso Académico Regional de ANFECA, celebrado en noviembre en el Campus de la Universidad Autónoma de Tlaxcala, la que de manera tradicional organiza anualmente este evento, esta convocatoria se enfocó en las áreas de Administración, Recursos Humanos, Contabilidad y Mercadotecnia.

Se elaboraron dos programas semestrales de actividades deportivas que contemplaron torneos internos con la participación de 459 alumnos y torneo de bienvenida con 143 alumnos y 133 participantes en talleres deportivos como: fútbol y fútbol rápido, basquetbol, voleibol, tae kwon do, aeróbics, ajedrez, entre otros, dando un total de 735 participantes, lo que representa 35.8 % de la población estudiantil.

Durante el periodo 2007 se beneficiaron 1 478 becarios, de los cuales 84% fue con becas institucionales y 16% con becas del Gobierno del Estado de México, 71.9 % de la matrícula escolar de dicho periodo.

Durante el periodo 2007 se otorgaron 2 302: 158 bonos alimenticios, seis de Conocimiento y Futuro, una de Divulgadores de la Cultura y la Ciencia "José Antonio Alzate", 79 deportivas, dos Ignacio Manuel Altamirano, 403 económicas, 1 265 de escolaridad, tres Grupos Artísticos, 12 Jóvenes Brigadistas, ocho Jóvenes con Capacidades Diferentes, 12 Jóvenes Ecologistas, 13 Madres Jóvenes y Jóvenes Embarazadas, cuatro de Movilidad Estudiantil, seis Prácticas Profesionales, una de Promotores de Extensión y Vinculación, 10 de Pueblos y Comunidades Indígenas, 33 de Servicio Social, 49 de Transporte y 237 becas PRONABES.





Facultad de Contaduría y Administración

El cuidado de la salud es fundamental para nuestra comunidad, por lo que quedaron afiliados al padrón del IMSS 1 956 estudiantes de licenciatura que representan 95.2% de la matrícula, con respecto a los 464 alumnos de nuevo ingreso, quedó afiliado 88 %.

Desarrollo del personal académico

Se han incorporado 28 nuevos profesores de asignatura para satisfacer las necesidades de la planta académica de los tres PE, se incorporaron cuatro nuevos PTC; la preparación de los docentes es una actividad fundamental, por lo cual 113 profesores asistieron a cursos didácticos de formación, de profesionalización y capacitación docente.

Para impulsar la titulación de nuestros egresados, se capacitaron 80 profesores en asesoría y dirección de trabajos de titulación (tesis), considerando dos cursos de metodología para las tres licenciaturas.

Se cuenta con la formación de 32 evaluadores educativos para programas de CACECA, además se capacitaron 31 profesores en la modalidad a distancia y 145 profesores en didáctica para EBC.

En la actualidad contamos con 37 profesores de tiempo completo laborando en nuestro Organismo Académico, de los cuales cinco cuentan con doctorado, 27 con maestría y siete con licenciatura, cabe hacer mención que actualmente se encuentran estudiando el doctorado en diversas disciplinas, 15 de nuestros PTCs.

Se cuenta con una plantilla de 270 profesores de asignatura, además de que se reconoció el trabajo de 26 profesores de tiempo completo y 63 de





Facultad de Contaduría y Administración

asignatura por medio del Programa de Estímulos al Desempeño del Personal Docente a través del PROED y PROEPA.

La Universidad Pública construye el futuro





**FUNCIÓN 2:
INVESTIGACIÓN TRASCENDENTE PARA LA SOCIEDAD**

La investigación en nuestra Facultad tiene como propósito generar y aplicar el conocimiento y formar capital humano de alto nivel que contribuya al desarrollo de nuestro Estado, esto se da a través de proyectos enfocados a la resolución de problemas que enfrentan las organizaciones. La investigación está basada en líneas de conocimiento aplicadas a la problemática real que enfrentan las organizaciones.

Programas de estudio avanzados de calidad

Formar investigadores de calidad es un gran reto, el Programa de Doctorado en Ciencias Económico Administrativas ha sido acreditado como un posgrado de excelencia, teniendo un reconocimiento dentro del Padrón Nacional de Posgrado del CONACYT.

La internacionalización es un compromiso hecho realidad, el Programa de Posgrado de la Maestría en Administración se imparte por primera vez en el extranjero, mediante convenio con la Universidad Nacional de Nicaragua-León, y se está en gestión para llevar este programa a la Universidad Central de Ecuador.

Atenta a la demanda del sector productivo, esta Facultad ha desarrollado un programa de posgrado enfocado a la alta dirección en Sistemas de Información, cuya propuesta será presentada ante la instancia correspondiente para su aprobación.





Formación de capital humano de grado y promoción de vocaciones científicas

Hoy en día se cuenta con cinco PTC con grado de doctor, asimismo, dos PTC están estudiando el doctorado en Ciencias Económico Administrativas y otros 15 PTC están cursando diversos programas doctorales.

La matrícula del posgrado, en este periodo que se informa, se ha incrementado en 66% con respecto al año anterior, se tuvo un egreso de 103 alumnos de la Maestría en Administración y 19 alumnos en la Maestría en Finanzas; el índice de graduación para Administración fue de 7.7 % y 15.78% en Finanzas.

Investigadores y cuerpos académicos

El cuerpo académico de “Estudios sobre la pequeña y mediana empresa” PYMES, cuenta con nueve profesores de tiempo completo, se encuentra en formación y sus LGAC con que cuenta son: Estudios de la problemática y Estudios para la mejora continua de las PYMES.

En este periodo, cuatro profesores de tiempo completo han obtenido el reconocimiento de perfil PROMEP, contando actualmente con un total de 11 PTC con este perfil académico deseable.

De los PTC adscritos al posgrado, 85% están integrados en el Cuerpo Académico, así como dos PTC, que han obtenido el reconocimiento del Sistema Nacional de Investigadores (SNI).





Facultad de Contaduría y Administración

Se ha integrado la Red en Ciencias Económico Administrativas, conformada por las siguientes universidades: la Autónoma de San Luis Potosí-Río Verde, la Nicolaita de Michoacán y la Autónoma del Estado de México; asimismo, se ha conformado la Red en Procesos de enseñanza-aprendizaje, con la Universidad Autónoma de Baja California Norte, la Universidad de Mexicali y la Universidad de Yucatán e internamente con la Facultad de Enfermería de la UAEM.

Se están desarrollando actualmente proyectos de investigación que atienden la problemática que presenta la sociedad y se realiza una investigación en materia educativa, en los cuales se han incorporando 11 alumnos en el desarrollo de estos proyectos quienes, bajo la asesoría de los investigadores han logrado obtener el grado correspondiente.

La participación como ponentes de los profesores en congresos nacionales e internacionales ha sido el foro para la difusión del quehacer de la investigación que se genera en este Organismo Académico.

A nivel internacional, se impartieron un total de 18 ponencias en países como Grecia, Brasil, EE.UU., Canadá, España, República Dominicana y Nicaragua; a nivel nacional se impartieron un total de 49 ponencias en ciudades como San Luis Potosí, Distrito Federal, Acapulco, Veracruz, Chihuahua, entre otros.

Investigación con aplicabilidad y responsabilidad social

Se encuentran registrados nueve proyectos de investigación ante la SIEA con financiamiento de la UAEM, existe un proyecto con financiamiento de CONACYT y otro con financiamiento externo, se está en espera de la aprobación de un proyecto conjunto con la Universidad del Norte de Texas.





Facultad de Contaduría y Administración

El trabajo conjunto entre cuerpos académicos de la DES Económico Administrativa ha permitido el desarrollo de diversas actividades, así como proyectos de investigación conjuntos.

Cultura humanística, científica y tecnológica

Se organizó el 2º Coloquio de Investigación, teniendo como sede la Universidad Autónoma de San Luis Potosí, en Río Verde, participando 20 investigadores de la DES Económico Administrativa de la UAEM.

Cooperación académica nacional e internacional

Las actividades de los cuerpos académicos se han fortalecido con la integración del programa de movilidad académica, en el cual se han realizado visitas recíprocas y estancias cortas de profesores de tiempo completo, esto para compartir actividades académicas, tanto en conferencias como en sesiones de trabajo, un profesor de tiempo completo realizó una estancia posdoctoral en la Universidad de Granada, España.

En la vinculación con IES extranjeras, se destaca la relación entre la Universidad Autónoma del Estado de México, a través de la Facultad de Contaduría y Administración, con universidades como la del Norte de Texas y la Estatal de Oklahoma en Estados Unidos, la Universidad Nacional Autónoma de Nicaragua-León y la Universidad Central de Ecuador.





FUNCIÓN 3:

DIFUSIÓN CULTURAL PARA LA IDENTIDAD Y LA SENSIBILIDAD

Hemos continuado en la fortaleza y la difusión de la cultura en lo artístico, en lo científico y en lo tecnológico, elaborando una formación pertinente e integral del estudiante para obtener el óptimo desempeño tanto por alumnos, académicos, trabajadores, como de la propia sociedad.

Fomento del arte, la ciencia y la cultura

Difundimos la cultura y la promocionamos entre los miembros de nuestra comunidad, formando, integrando y desarrollando al estudiante, creando el gusto por el arte, fortaleciendo con ello la conciencia de responsabilidad y el compromiso con la sociedad.

Se logró la participación de 609 alumnos en conferencias de identidad universitaria, además se realizaron 15 visitas a diferentes empresas, esto con el objetivo de reafirmar conocimientos aplicados en casos prácticos.

Se ha impulsado la movilidad internacional, se tienen dos visitantes internacionales, uno de la Universidad de España Pablo de Olaville y otro de la Universidad de Colombia, otros alumnos realizan intercambio académico en distintas universidades como la del Norte de Texas y la Estatal de Oklahoma.

Se apoyó a seis alumnos para movilidad estudiantil nacional en distintas Universidades como en la de Guanajuato, de Monterrey, de Nuevo León, de Veracruz, de San Luis Potosí y la de Colima, y cuatro más a nivel internacional en las Universidades de Granada, de Concepción de Chile, de





Facultad de Contaduría y Administración

la Universidad Mendel de la República Checa y de la Universidad de Morón en Buenos Aires, Argentina.

Promoción artística y preservación del acervo cultural.

Se realizaron 40 presentaciones artísticas en los diferentes eventos que se llevaron a cabo en la FCA, con un total de 396 alumnos de nuevo ingreso durante la bienvenida, 1 304 alumnos en congresos, además se identificó a cinco nuevos talentos universitarios en disciplinas como jazz, canto y atletismo.

En el periodo que se informa se organizaron distintos eventos, entre ellos:

- Ofrendas de Día de Muertos, con 283 alumnos
- Concurso de piñatas, con la asistencia de 283 alumnos
- Fiesta de bienvenida de alumnos de primer ingreso, con la intervención de 143 alumnos participantes en actividades deportivas
- Mañana deportiva para los alumnos de nuevo ingreso
- Macro simulacro de evacuación en Ciudad Universitaria
- Convivencia del Día del Maestro, asistiendo 300 profesores
- Día de la Secretaria
- Desayuno de Fin de Año
- Participación con un stand en Exporienta
- Realización de exposiciones de pintura
- Apoyo en eventos culturales, en el 4º concurso local y 2º concurso estatal de artesanía textil “Gualupita”
- Semanas culturales, contando con la asistencia de 1 175 participantes
- Participación de 947 universitarios en diversos talleres culturales.





Producción editorial

En cuanto a la producción editorial de comunicación para los miembros de la comunidad de la FCA, se realizaron boletines y programas de estudio, además se hizo el anuario de la generación 2002-2007, incluyendo a las tres licenciaturas.

Se ha integrado el Comité Editorial de la FCA, encargado de normar, planificar, coordinar y evaluar la producción editorial, cuyo propósito es el de mejorar el prestigio de nuestro organismo académico mediante la producción editorial de calidad, esto con la participación de las autoridades y profesores investigadores de tiempo completo de este Organismo Académico.

Protección al medio ambiente

Aunado al Plan de Acción contra el Calentamiento Global iniciado por la UAEM, nuestro organismo académico ha organizado conferencias sobre este tema con la participación de 291 alumnos, además de la instalación de dos contenedores para el depósito de envases PET, a fin de contribuir a la clasificación de residuos y por ende al mejoramiento del medio ambiente.

Se llevó a cabo una jornada integral de mantenimiento de árboles, limpieza y acopio de residuos sólidos, uso y ahorro del agua, contando con la participación de 447 alumnos y el asesoramiento de personal especializado del programa institucional.

Se ha establecido un compromiso por parte de docentes, administrativos y alumnos en cuanto al cuidado de los árboles, esto a través del riego constante del área verde en la Unidad Los Uribe.





Protección universitaria

Es importante tener presente las acciones que debemos realizar en caso de sismos, por lo que en septiembre se realizó un simulacro de evacuación ante siniestros en las instalaciones de Ciudad Universitaria, contando con la participación de alumnos, profesores y administrativos, lo cual fue satisfactoriamente ejecutado.

Se realizó la campaña de donación de 1 000 suéteres y 200 bufandas en diciembre de 2007, como una respuesta inmediata a la petición que nos hace la Secretaría de Rectoría año con año; además se brindó apoyo a los damnificados de Tabasco, consistente en la donación de agua, leche, pañales, alimentos enlatados, entre otros productos.

En la Unidad los Uribe se cuenta con un módulo de salud del Programa de Protección Civil con un médico pasante, con actividades de primer nivel de atención enfocadas a la promoción de la salud e impartiendo 346 consultas y dos campañas de vacunación para 624 alumnos participantes.



FUNCIÓN 4:

EXTENSIÓN Y VINCULACIÓN PARA UNA SOCIEDAD MEJOR

Desarrollamos y establecimos una estrecha unión con las necesidades de cada uno de los sectores sociales haciendo crecer la actividad universitaria, integrando las labores de la docencia, investigación y difusión de la cultura junto con la función de extensión y vinculación.

Vinculación redituable

Con el fin de impulsar los servicios de nuestro OA con el sector productivo y gubernamental, se han logrado 10 convenios específicos, entre los que se cuentan:

- Gobierno del Estado de México. Secretaría de Finanzas. Subsecretaría de Administración. Dirección General de Personal.
- Técnicas Empresariales y Servicios de Asesoría, S. A. de C. V.
- Cámara Nacional de Autotransporte de Carga
- Colegio de Contadores del Valle de Toluca
- Tecnológico de Estudios Superiores de Valle de Bravo (dos convenios)
- Universidad Nacional Autónoma de Nicaragua-León.
- Bosep, S. A. de C. V.
- H. Ayuntamiento de Amanalco de Becerra, Estado de México.
- Gobierno del Estado de México, Secretaría de Finanzas. Subsecretaría de la Planeación y Presupuesto. Dirección General de Planeación y Gasto Público.





Facultad de Contaduría y Administración

También se llevaron a cabo seis acuerdos operativos, los cuales son:

- Instituto Mexiquense del Emprendedor (dos acuerdos: Diplomado Liderazgo Emprendedor y Diplomado Visión hacia China)
- Dirección General de Personal. Subsecretaría de la Administración. Secretaría de Finanzas. Gobierno del Estado de México (Diplomado Visión hacia China y cursos de capacitación)
- Instituto de Información e Investigación Geográfica, Estadística y Catastral del Estado de México
- Universidad Autónoma de Nicaragua-León

Esta vinculación nos lleva a tender lazos entre esta Facultad y los organismos públicos, privados y sociales de nuestra sociedad para beneficio de nuestra comunidad.

La cultura emprendedora y empresarial entre nuestros estudiantes y egresados es uno de nuestros objetivos, por lo que se participó en el 5º Concurso del Universitario Emprendedor con 11 proyectos de las tres licenciaturas, de éstos fueron seleccionados dos equipos como finalistas.

El Centro de Apoyo a la Micro, Pequeña y Mediana Empresa (CAPyME) en la Unidad Coatepec cumplió un año, teniendo como objetivo, tanto la creación de negocios como el brindar servicios de asesoramiento empresarial, capacitación y el desarrollo de proyectos empresariales; entre las actividades de este centro se encuentran:

- § A partir del 11 de julio nuestra Facultad ostenta la vicepresidencia centro del área metropolitana del Consejo Directivo de la AMCDPE para el periodo julio 2007 - julio 2009
- § En diciembre se recibió la auditoria para la certificación del SBDC, la recomendación para ser certificados con el reconocimiento del





Facultad de Contaduría y Administración

Instituto Mexicano de Normalización y Certificación y de la Asociación de SBDCS de los Estados Unidos

- § Se llevó a cabo la auditoria externa del Sistema de Gestión de Calidad por parte de ATR, no teniendo observaciones ni no conformidades; se nos entregó el reconocimiento por las mejores prácticas de calidad por parte de la UAEM
- § Se atendieron 69 proyectos de incubación, consolidándose únicamente 31, de los cuales se tienen 17 sociedades cooperativas de responsabilidad limitada, dos sociedades anónimas y 12 personas físicas
- § En las empresas atendidas al cierre de diciembre de 2007, se contabilizaron 2 140 empleos generados y mantenidos por dichas organizaciones
- § Se ofrecieron 2 415 sesiones de tutoría a empresas
- § Se impartieron 2 600 horas de instrucción, capacitando a 840 personas
- § Las empresas apoyadas por el CAPYME, 20 se encuentran localizadas en Toluca, dos en Metepec, cuatro en Amanalco, una en Otzolotepec, una en Lerma, una en Atlacomulco, una en San Mateo Atenco y una en Tenango del Valle
- § Con respecto a los servicios de capacitación, se utilizaron 40 instructores, siendo 75% profesores universitarios y 25% instructores externos, para los cursos en municipios fuera del Valle de Toluca.

En términos de incubación de negocios, se plantea como objetivo para 2008, la atención a 100 empresas para incubación, graduando al menos a 50 de ellas, además proporcionar 3 000 sesiones de tutoría e impartir 3 500 horas de capacitación.





Facultad de Contaduría y Administración

En cuanto a diplomados, se contó con la asistencia de 134 participantes; 22 corresponden al de Reformas Fiscales; 15 al de Administración de la micro, pequeña y mediana empresa; 21 al Taller para la Competitividad para pequeños negocios del giro de cafeterías universitarias; nueve alumnos en el Diplomado en Mercadotecnia; 14 en Finanzas; 12 en Liderazgo y Habilidades Directivas para mujeres; 31 en Visión hacia China y 10 al de Administración Estratégica de Recursos Humanos.

Extensión universitaria

Uno de los propósitos de esta administración es llevar el quehacer de este Organismo Académico a la sociedad, por esto se realizaron dos proyectos de servicios comunitarios en los municipios de Tenango del Valle y Calimaya, Estado de México, con la participación de dos alumnos.

Las prácticas profesionales, como un complemento a la formación del estudiante, le permiten impulsarlo a desarrollar habilidades, destrezas, actitudes, aptitudes y capacidades profesionales, así como de valores adquiridos a lo largo de su formación profesional y vincular la teoría con la práctica, por lo que 67 alumnos llegaron a la culminación de las mismas.

Respecto al servicio social, 307 alumnos cumplieron con este requisito, además se contó con la participación de 200 estudiantes en actividades de desarrollo empresarial.

Se apoyó a nuestros alumnos asistiendo a la Expo Feria Universitaria del Empleo, y la realización de prácticas profesionales, donde varias organizaciones ofrecieron las vacantes para cubrir sus espacios laborales.





**FUNCIÓN 5:
GESTIÓN TRANSPARENTE Y CERTIFICADA EN UN MARCO DE
RENDICIÓN DE CUENTAS**

Realizamos las funciones sustantivas de la Universidad con una eficiente administración de los recursos humanos, financieros y materiales, trabajando estrechamente con nuestras autoridades institucionales y manteniendo una clara y objetiva comunicación.

Administración moderna y sensible

Los recursos humanos académicos con que cuenta la Facultad de Contaduría y Administración están compuestos por 37 PTC, un profesor de medio tiempo, dos técnicos-académicos y 270 profesores de asignatura; con respecto a los recursos administrativos contamos con un directivo, 11 puestos de confianza y 78 puestos administrativos sindicalizados, dando un total de 90.

Actualmente, la infraestructura informática para el desarrollo de las actividades académicas y administrativas se sigue manteniendo:

- Ocho salas de cómputo con 25 equipos con servicios a Internet en todos los casos
- Servicios de cómputo para todos los cubículos de personal académico y administrativo
- La proporción de computadoras respecto del total de estudiantes es de ocho alumnos por computadora
- Se cuenta con 129 computadoras, incluyendo las asignadas al personal académico, administrativo y 274 para alumnos





Facultad de Contaduría y Administración

- Se dotó a la incubadora del CAPYME de este organismo académico con 20 equipos de cómputo con recursos federales, estatales y propios
- Se apoyó la desconcentración de servicios académicos en las dos unidades, atendiendo inglés, bibliotecas y salas de cómputo.

Otro de los propósitos de esta administración es la promoción de ingresos propios mediante el ofrecimiento de servicios académicos como diplomados, seminarios, talleres, asesoramiento y generación de proyectos productivos, tal como se ha demostrado principalmente en la función de extensión y vinculación.

Se continúa operando el sistema de administración financiera implantado por la UAEM denominado Baan ERP para el apoyo de los procesos en cuanto a la calidad y mejora continua de la propia Institución.

Los bienes y servicios solicitados fueron suministrados en 90% a las diferentes áreas de esta Facultad, se gestionó ante las diversas áreas de Rectoría para llevar a cabo los servicios de mantenimiento para preservar las instalaciones en ambas unidades.

Para impulsar la capacitación permanente del personal administrativo de ambas Unidades, relacionadas con el desarrollo de las actividades dentro de nuestra comunidad, se efectuaron dos cursos: Integración y Motivación, cuyo propósito fue el de mejorar el desempeño de las labores de los trabajadores de nuestro organismo.

Se capacitó a 12 empleados de control escolar en cursos de motivación, integración y atención al público y en usos del sistema, además, para el desarrollo del personal académico se efectuó un curso de integración y



Facultad de Contaduría y Administración

motivación, para impulsar y mejorar el desempeño y la comunicación entre nuestros maestros, alumnos y administrativos.

Entre las fortalezas con que cuenta la Facultad, tenemos las siguientes:

- Se colocaron rampas de acceso para personas con capacidades diferentes en ambas Unidades
- Se reubicó la Coordinación de Difusión Cultural y se remodelaron las áreas de Grado Académico y Control Escolar de la Unidad Coatepec
- Se cambiaron los pisos de las seis aulas de capacitación del CAPYME
- Se crearon seis cubículos nuevos para la incubadora del CAPYME con recursos federales, estatales y propios
- Se remodeló la sala de juntas del CAPYME
- Se creó un cubículo para control de acceso a las salas de cómputo en la Unidad Coatepec
- En el auditorio de la unidad de CU se cambiaron pisos, alfombra, butacas y se terminó de cubrir los muros con madera

Se continúan con las reuniones semanales en la Unidad Los Uribe y en la Unidad Coatepec, con subdirectores, coordinadores y jefes de área, esto para lograr una mayor comunicación, integración del equipo de trabajo y así solucionar las debilidades identificadas en el quehacer institucional que realizamos.

Avanzamos en el *Plan de desarrollo 2005-2009* en 75%, que corresponde a la tercera parte del total proyectado por la FCA.

El total de ingresos generados en 2007 ascendió a \$ 19,870,748.19, mientras que los gastos acumularon un total de \$ 62,398,332.31, teniendo como objetivo para 2008 entregar una administración sana en términos de la





Facultad de Contaduría y Administración

relación de ingresos y egresos, este manejo del presupuesto con el que cuenta la FCA ha sido manejado de manera transparente, reportado a continuación los resultados hasta este momento:

Presupuesto ejercido en números absolutos 2007

Ø Rubros:

○ Gasto corriente: Cuenta No. 52	\$ 6,958,390.26
○ Inversión: Cuenta No. 53	\$ 393,696.67
○ Becas: Cuenta No. 54	\$ 6,280,073.83

Presupuesto ejercido en números absolutos (Ene.-21 Abr. 2008)

Ø Rubros:

○ Gasto corriente: Cuenta No. 52	\$ 1,264,415.75
○ Inversión: Cuenta No. 53	\$ 457,341.04
○ Becas: Cuenta No. 54	\$ 2,705,726.66

Gobierno incluyente y de servicio

En el tercer periodo que corresponde a esta administración, se han efectuado, ante los Consejos Académico y de Gobierno, las siguientes actividades:

- 12 Consejos Académicos Ordinarios
- 12 Consejos de Gobierno Ordinarios
- 13 sesiones extraordinarias conjuntas





Facultad de Contaduría y Administración

Rendición de cuentas y transparencia

Se llevó a cabo una auditoría interna por parte de la UAEM con base en la norma ISO 9001:2000, dado el esfuerzo y el empeño de las distintas áreas involucradas, tendiendo como resultado lo siguiente: siete no conformidades, dos oportunidades de mejora y cinco observaciones.

Al mismo tiempo, se realizó una auditoría externa al CAPYME, donde se logró la certificación de cuatro procesos.

Asimismo, el Comité Interno de Calidad de este organismo académico llevó a cabo una auditoría interna donde se observaron oportunidades de mejora para nuestra Facultad.





MENSAJE

Honorables miembros de los Consejos Académico y de Gobierno de la Facultad de Contaduría y Administración, muy apreciable señor rector, doctor en A. P. José Martínez Vilchis, distinguidos miembros de la comunidad universitaria, estimados colaboradores de este organismo académico.

El tercer año de actividades de esta administración que tengo el honor de dirigir, nos ha permitido consolidar los proyectos que algún día fueron sólo sueños, convertirnos en una escuela de negocios, capaz de ofrecer profesionistas de calidad y responsabilidad social, impulsando el desarrollo de servicios y apoyos para que tanto maestros como alumnos tengan oportunidad de alcanzar metas de enseñanza y aprendizaje relevantes.

Los logros aquí expuestos son consecuencia de la unión de esfuerzos y de la buena disposición de varias instancias, los resultados alcanzados muestran la fuerza, integración y dinamismo de profesores, alumnos y personal administrativo integrante de este organismo académico.

Gracias a su arduo trabajo ha sido posible alcanzar los frutos que el día de mañana serán el legado que dejaremos a esta nuestra querida Universidad.

Para concluir, quizá el resultado más valioso de toda educación sea la facultad para obligarse a uno mismo a hacer lo que se tiene que hacer, demostrarlo con hechos cuya trascendencia en beneficio de la comunidad sea la muestra de la excelencia académica de nuestra Universidad.

Patria, Ciencia y Trabajo.





INDICADORES ESTADÍSTICOS

Función 1: Docencia relevante para el alumno

PE acreditados	(2) Contaduría, Administración
PE que cumplen con las características del modelo	100%
Alumnos atendidos por el nuevo modelo educativo	100%
PE en la modalidad presencial	100%
PE en la modalidad a distancia	1
Alumnos en la modalidad a distancia	46
Alumnos en programa de movilidad estudiantil	1 %
PE con tasa de titulación superior al 70%	3
Nuevos planes de estudio de nivel superior	0
Alumnos de estudios profesionales con tutoría	95.4 %
Matrícula con algún tipo de beca	71.9 %
Índice de eficiencia terminal	73 %
Índice de titulación	145 %
Alumnos con algún tipo de servicio de salud	95.2 %
Talleres y laboratorios equipados	100 %
Volúmenes por alumno	11
Títulos por alumno	6
PE de calidad nivel 1 CIEES	100 %
Alumnos en programas de calidad	100 %
Alumnos que participan en programas deportivos	35.8 %





Función 2: Investigación trascendente para la sociedad

Graduados en PE de posgrado	94 %
PTC con Maestría	81.1 %
PTC con Doctorado	13.5 %
PTC que cumplen con el perfil académico deseable	29.7 %
Investigadores en el SIN	2
Proyectos financiados con recursos externos	1
Proyectos financiados con recursos de la UAEMéx	9
No. CA en formación	2
Proyectos de investigación básica	0
Proyectos de investigación aplicada	100%
Proyectos de investigación de desarrollo tecnológico	0
Artículos publicados en revistas indexadas	10
Libros publicados por editoriales reconocidas	1
Capítulos de libros publicados por editoriales reconocidas	0
Desarrollos tecnológicos patentes	0
PE de posgrado en el programa Integral de fortalecimiento del Posgrado (PIFOP) o en el PNP (Doctorado en Ciencias Sociales)	1
Alumnos de posgrado en PE de calidad (Doctorado en Ciencias Sociales)	2





Función 3: Difusión cultural para la identidad y la sensibilidad

Áreas culturales adecuadas	17 espacios
Responsables de la difusión cultural con perfil adecuado	1
Alumnos en talleres culturales	947
Presentaciones artísticas en espacios académicos	40
Exposiciones de pintura en espacios académicos	2





Función 4: Extensión y vinculación para una sociedad mejor

Alumnos en programas de educación continua	134
Alumnos que hayan prestado servicio social	307
Alumnos que hayan participado en prácticas profesionales	67
Universitarios integrados a actividades de Desarrollo Empresarial	200
Alumnos que hayan participado en servicios comunitarios	2
Proyectos de servicios comunitarios en municipios del Estado de México	2
Instrumentos legales formalizados (Convenios y Acuerdos)	16
Empresas en incubación	69
Horas de capacitación empresarial CAPyME	2 600





Función 5: Gestión transparente y certificada en un marco de rendición de cuentas

Alumnos por computadora	8
Computadoras conectadas a la red institucional	100%
Aulas equipadas con TIC	2
m ² construidos	20 166
Procesos certificados por normas internacionales de calidad ISO 9001:2000	34
Auditoria interna recibida	1
Personas que participan en procesos de planeación	18
Personas capacitadas en planeación y evaluación	3
Servidores universitarios administrativos que cumplen con el perfil del puesto y que lo mejoran.	89





Gráfica 1

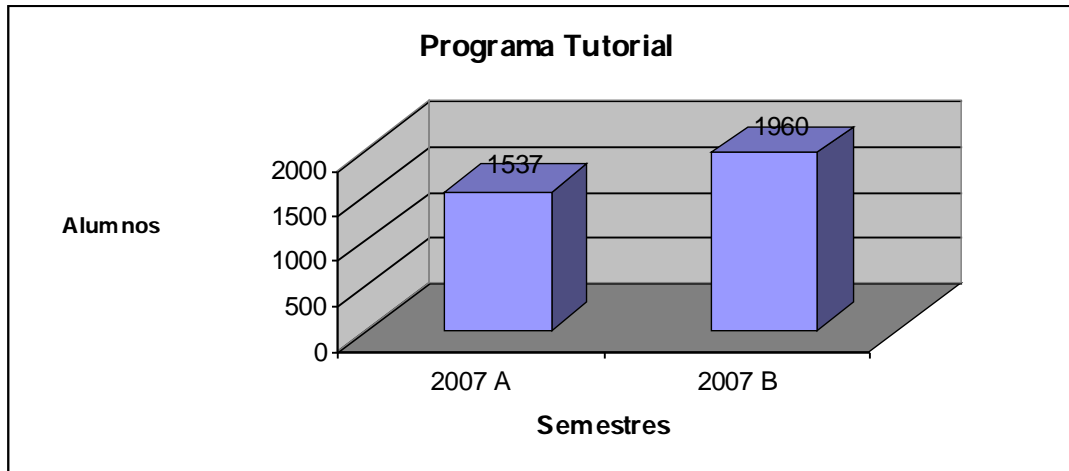

Fuente: Departamento de Tutoría de la Facultad de Contaduría y Administración, UAEM

Gráfica 2

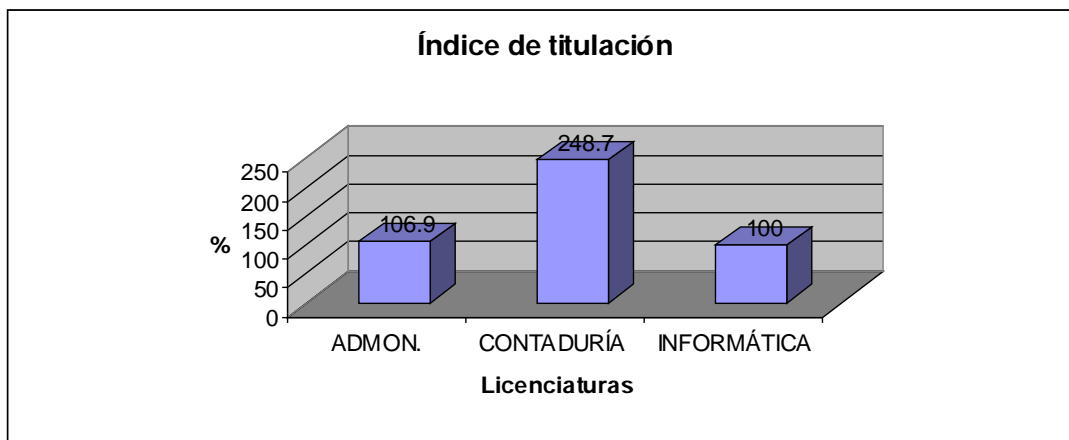

Fuente: Departamento de Grado Académico de la Facultad de Contaduría y Administración, UAEM





Gráfica 3

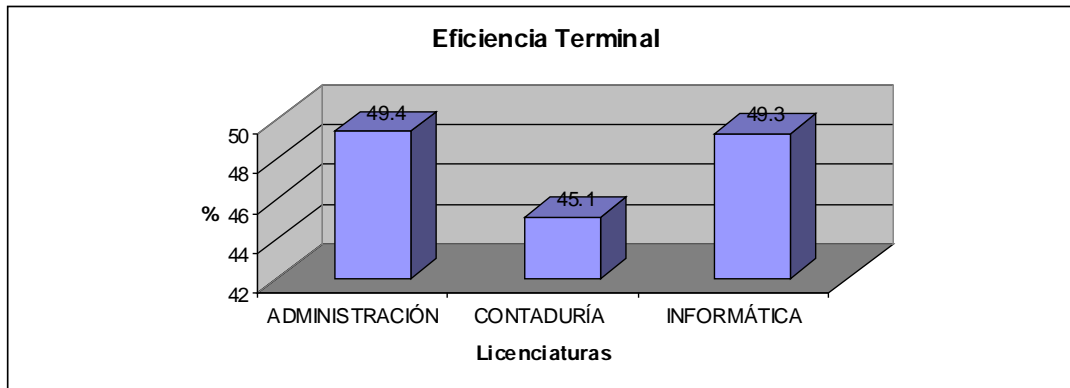

Fuente: Departamento de Control Escolar de la Facultad de Contaduría y Administración, UAEM

Gráfica 4

Acervo bibliográfico 2007

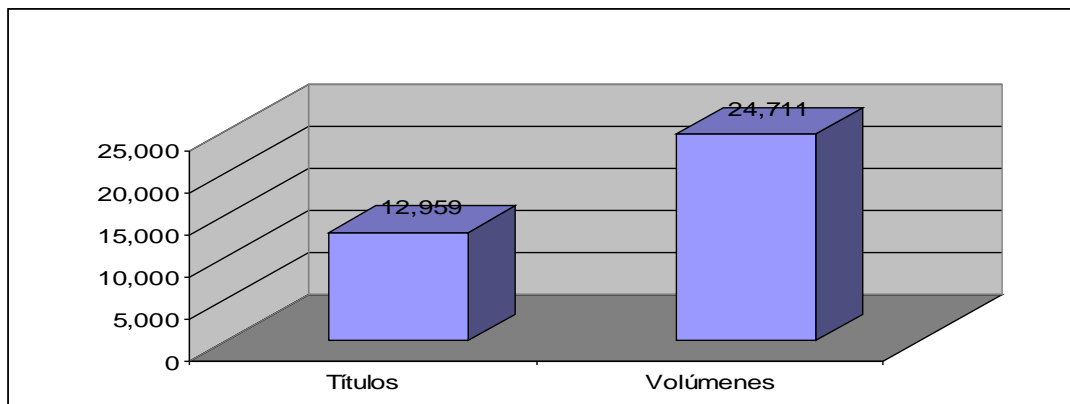

Fuente: Departamento de Biblioteca de la Facultad de Contaduría y Administración, UAEM





Gráfica 5
Proyectos de investigación

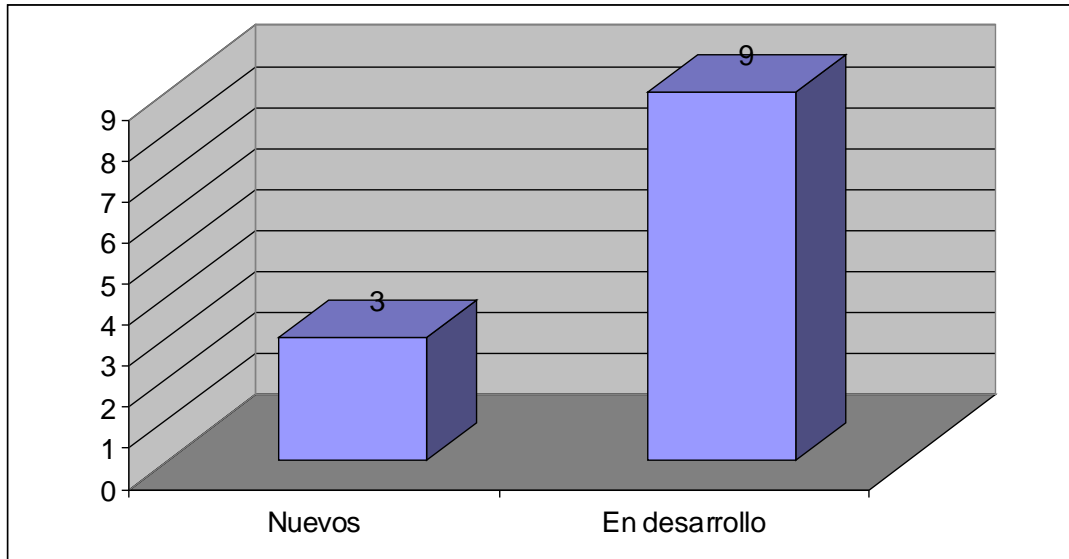

Fuente: Coordinación de Investigación y Posgrado de la Facultad de Contaduría y Administración, UAEM

Gráfica 6
Eventos culturales

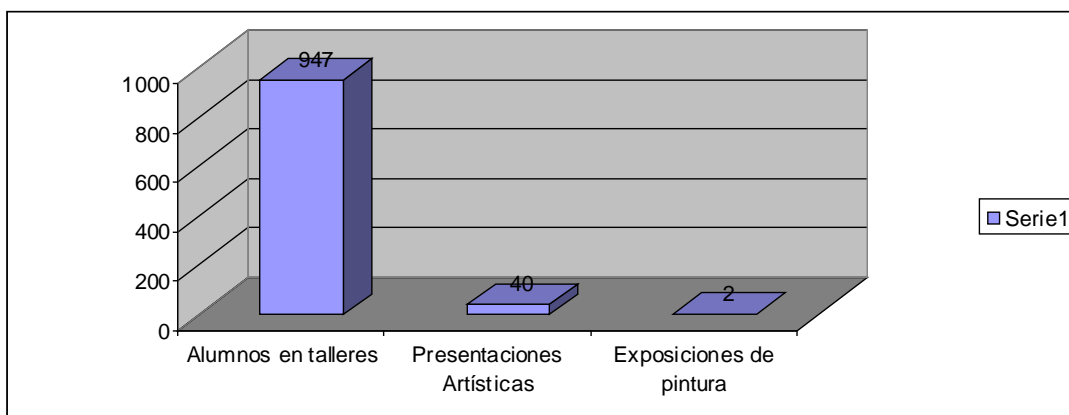

Fuente: Departamento de Difusión Cultural de la Facultad de Contaduría y Administración, UAEM





Gráfica 7

Eventos de vinculación

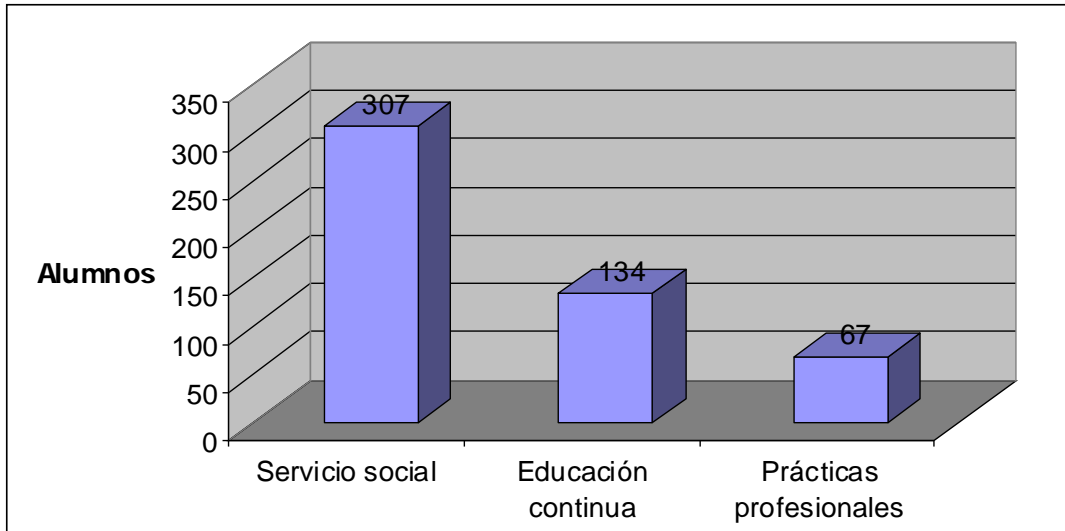

Fuente: Departamento de Extensión y Vinculación de la Facultad de Contaduría y Administración, UAEM

Gráfica 8

Personal académico

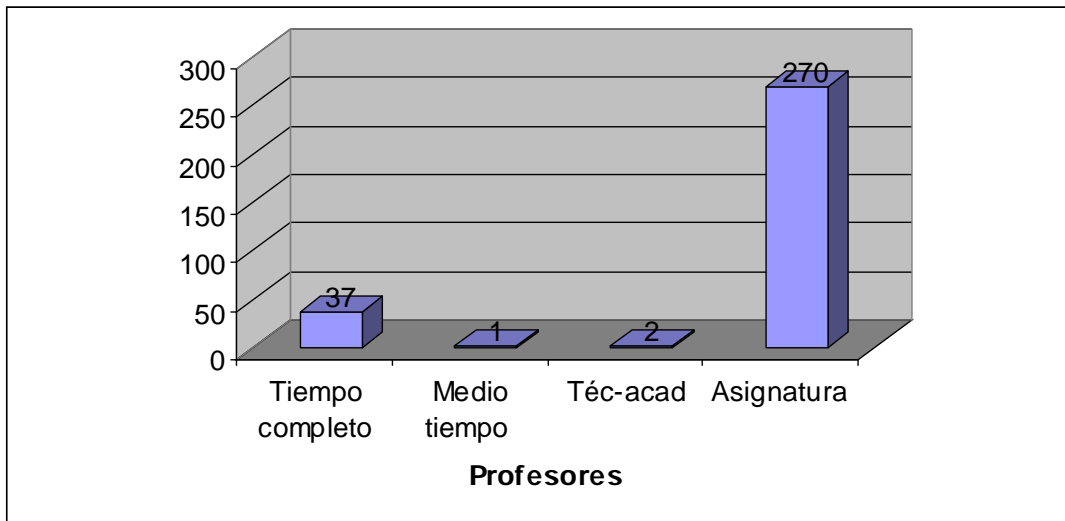

Fuente: Subdirección Académica de la Facultad de Contaduría y Administración, UAEM





Gráfica 9
Personal administrativo

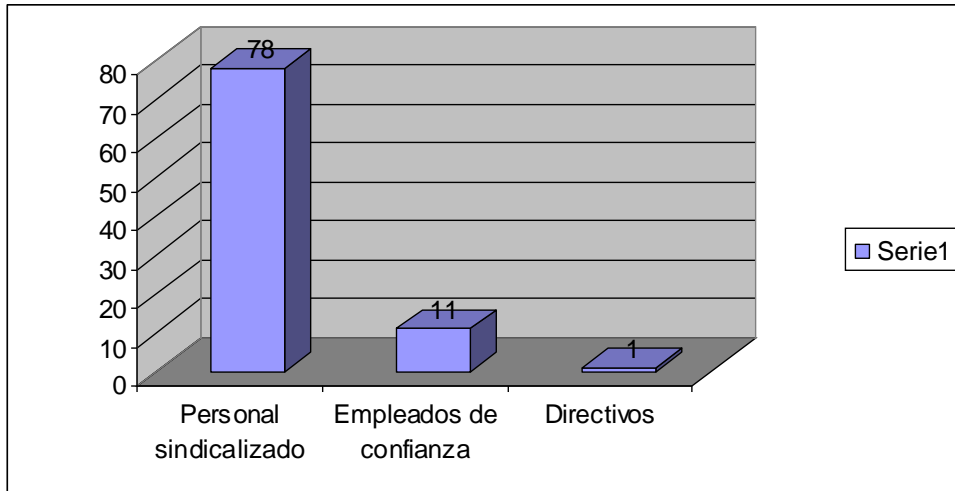

Fuente: Subdirección Administrativa de la Facultad de Contaduría y Administración, UAEM





SIGLAS Y ACRÓNIMOS

AMCDPE	Asociación Mexicana de Centros para el Desarrollo de Pequeñas Empresas
ANUIES	Asociación Nacional de Universidades e Instituciones de Educación Superior
ANFECA	Asociación Nacional de Facultades y Escuelas de Contaduría y Administración
ERP	Enterprise Resource Planning
CA	Cuerpo Académico
CACECA	Consejo de Acreditación en la Enseñanza de la Contaduría y Administración
CAPYME	Centro de Apoyo a la Pequeña y Mediana Empresa
CIEES	Comités Interinstitucionales para la Evaluación de la Educación Superior
COMECYT	Consejo Mexiquense de Ciencia y Tecnología
COPAES	Consejo para la Acreditación de la Educación Superior
DES	Dependencia de Educación Superior
EBC	Educación Basada en Competencias
EGEL	Examen General de Egreso de Licenciatura
EXANI	Examen Nacional de Ingreso
FCA	Facultad de Contaduría y Administración
ICLA	Instituto Científico Literario Autónomo
IES	Instituciones de Educación Superior
ISO	Internacional Standard Organization
ITESM	Instituto Tecnológico de Estudios Superiores de Monterrey
LGAC	Líneas de Generación y Aplicación del Conocimiento
MIPYMES	Micro, Pequeñas y Medianas Empresas





Facultad de Contaduría y Administración

NMS	a) Normas Mexicanas de Salud b) Nivel Medio Superior (Preparatoria, que este caso no aplica)
OA	Organismo Académico
OCDE	Organización para la Cooperación y Desarrollo Económico
OHSAS	Occupational Health and Safety Assessment Series Systems (Norma Internacional traducida al español como: Sistema de Gestión en Seguridad y Salud Ocupacional)
PA	Personal académico: profesores de asignatura
PE	Programa Educativo
PIEI	Programa Institucional para la Enseñanza del Inglés
PIFI	Programa Integral de Fortalecimiento Institucional
PMT	Profesores de Medio Tiempo
PNP	Padrón Nacional de Posgrado
POA	Programa Operativo Anual
PRDI	Plan Rector de Desarrollo Institucional
PROED	Programa de Estímulos al Desempeño académico
PROEPA	Programa de Estímulos al Desempeño para Profesores de Asignatura
PROGES	Programa de Fortalecimiento la Gestión Institucional
PROINSTA	Programa Institucional de Tutoría Académica
PROMEP	Programa de Mejoramiento del Profesorado
PRONABES	Programa Nacional de Becas
PTC	Profesor de Tiempo Completo
PYME	Pequeñas y Medianas Empresas
SGC	Sistema de Gestión de la Calidad





Facultad de Contaduría y Administración

SIEA	Secretaría de Investigación y Estudios Avanzados
SBDC	Small Business Development Center
SNI	Sistema Nacional de Investigadores
SPYDI	Secretaría de Planeación y Desarrollo Institucional
TA	Trabajadores Administrativos
TIC	Tecnologías de Información y Comunicación
UA	Unidad Académica
UAEM	Universidad Autónoma del Estado de México
UAP	Unidad Académica Profesional

